DES DE JA

Suplement jove

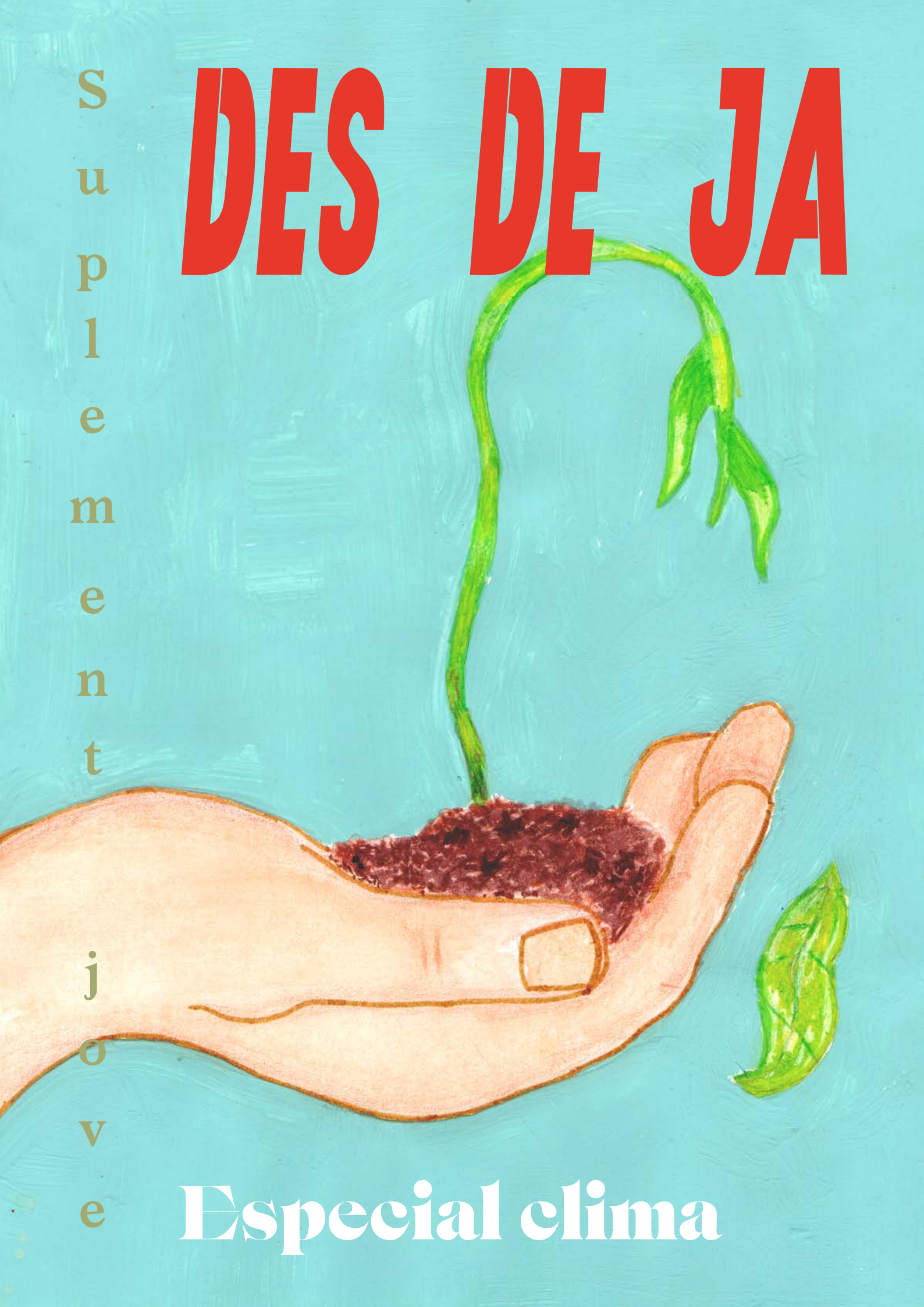

Especial clima

DES DE JA

Suplement jove

Si vols col·laborar al Laboratori Editorial vine al **Centre Municipal Ana Díaz Rico qualsevol dilluns de 17:30 a 19:30 h.** T'hi esperem Des De Ja!

També ens pots fer arribar les teves opinions i propostes a l'adreça: **laboratorieditorial@gmail.com**

Impulsa

LaFundició

En col·laboració amb

Institut Eduard Fontserè

En el marc de

Des dels blocs

La Florida s'aveïna

Amb el suport de

Institut Català de les Empreses Culturals

economia social

Generalitat de Catalunya Departament d'Empresa i Treball

Amb el finançament de

Ministerio de Trabajo y Economía Social

SEPE

Promou i finança: la Generalitat de Catalunya - Departament d'Empresa i Treball. Amb la participació de la Junta d'Herències de la Generalitat de Catalunya en el finançament de Des dels blocs.

Disseny i maquetació

LaFundició

Impressió

CHMGrafic

Llicència

Excepte on s'indiqui el contrari, aquesta obra està sota una llicència Creative Commons Reconeixement-NoComercial-CompartirIgual 4.0 Internacional

Juny 2023

3r A Faizan, M'Hamed, Haniel, Naibelis, Dayana, Nathash, Johan, Yeira, Amanpreet, Juan, Gurit, Roguer, Yuderson, Fàtima, Andrea, Abigahil, Ángel, Maurelis, Soraya, Outhman, **3r B** Mohanad, Rayan, Yariel, Jean Carlos, Katherine, Franshesca, Erik, Keira, Parnit, Liam, Shirley, Vivian, Patrick, Leonora, Anshvir, Kamaljit, Elisa, Estiven, **3r C** Kevin, Diego, Anderson, Fabián, Wirda, Iman, Andrés, Jinhao, Nayeli, Joan,

Genesis, Mari Carmen, Lara, Hibba, Jenifer, Sadia, Marlon, Miguel Ángel, **3r D**, Elias, Nurian, Michelly, Williams, Modibo, Jennifer, Adam, Iker, Arshpreet, Hugo, Anjaly, María, Sara, Roberto, Miranda, Elena, Emerson, Tarnprit, Melania, **1r batxillerat**, Ela, Ingrid, Yuliana, Kainat, Lindsay, Litzy, Moha, Omar, Oumou. **Professorat**, Gerard De Josep, Carla Martín, Eva Bellapart. **Concepte**, Gerard De Josep

QUI SOM?

Som estudiants de 3r d'ESO de l'Institut Eduard Fontserè. Tenim entre 14 i 15 anys. Vivim a L'Hospitalet de Llobregat, entre la Torrassa i la Florida. Una part nosaltres som de Llatinoamèrica i una altra, d'altres llocs del món. Moltes som nascudes aquí, però les nostres arrels de l'arbre genealògic s'estenen a molts països i continents.

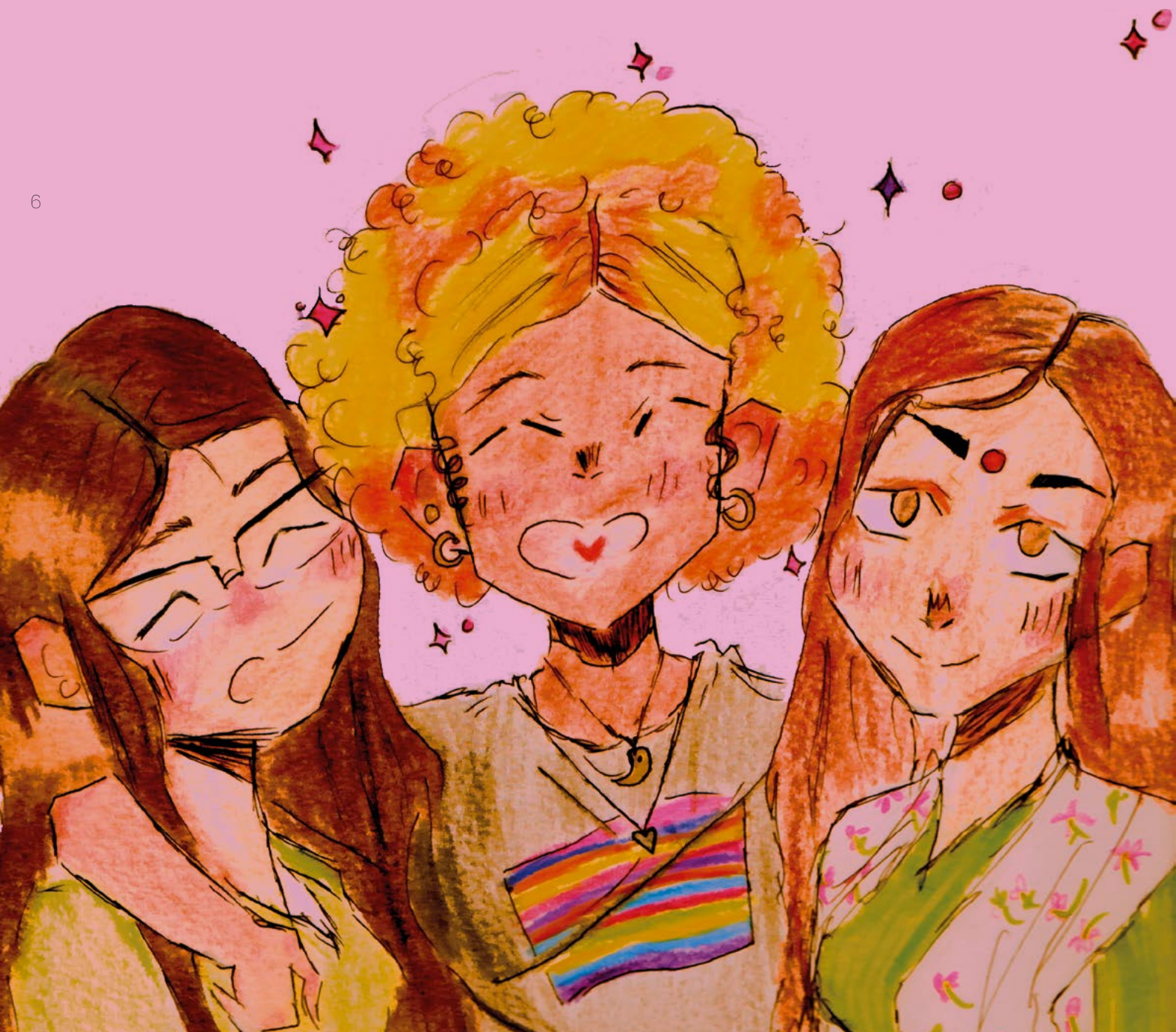

QUÈ ÉS L'EMERGÈNCIA CLIMÀTICA?

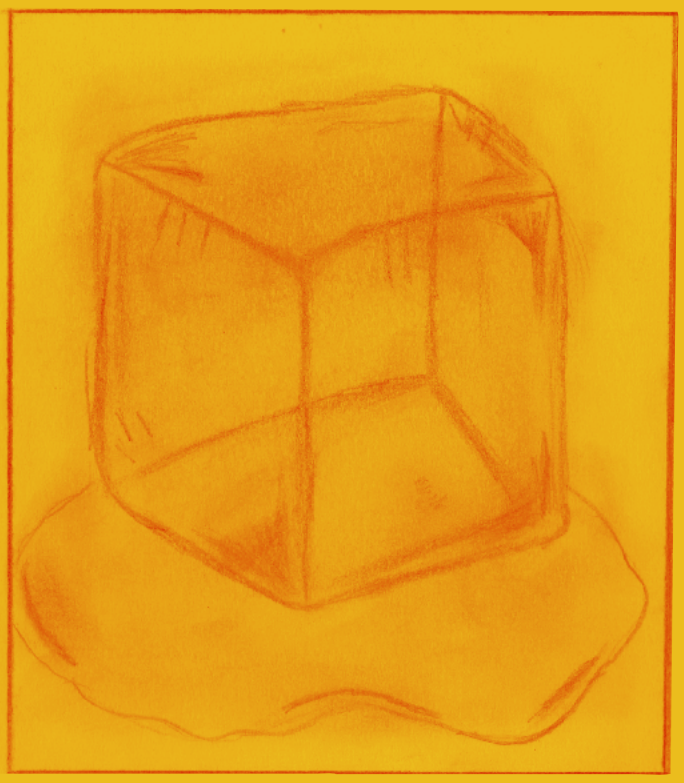

És un estat d'excepció que ha declarat la Generalitat per fer front a la situació que vivim, tot establint mesures de prevenció al canvi climàtic. El planeta està patint una degradació extrema, una destrucció dels seus ecosistemes que poden afectar els éssers vius de la Terra.
L'augment de les temperatures és la causa directa de la degeneració ambiental, comporta desastres naturals, condicions meteorològiques extremes, inseguretat alimentària i hídrica; i disrupció econòmica, així com altres conflictes.

PER QUÈ ENS PREOCUPA?

L'emergència climàtica ens preocupa perquè és un problema actual, al qual no se li dona importància. No ens sembla just que pel descuit de molts anys n'hàgim de pagar nosaltres les conseqüències. Tenim la sensació que el món se'n va a la merda. Aquesta situació ens genera incertesa i, fins i tot, en algun cas, ens provoca ansietat. El capitalisme és el causant directe de la irresponsabilitat i la negligència, ja que només es preocupa pels diners, no per les conseqüències que pot produir per a les persones i per a la vida en general a la Terra. Ara nosaltres, les noves generacions, encarregades de cuidar el món, hem de pagar-ne les conseqüències.

PER QUÈ ÉS IMPORTANT QUE EXISTEIXIN MITJANS DE COMUNICACIÓ LOCALS?

Avui en dia els mitjans de comunicació són imprescindibles per a la societat. Per saber què passa a la gent propera i al barri. Per una banda, poden ser unes bones eines per coordinar-se amb el veïnat i també per permetre, a la gent de fora, conèixer el nostre barri i, fins i tot, ser-ne protagonistes. Però, per altra banda, poden confondre o influenciar de manera negativa i premeditada la gent. Per exemple, un polític amb el qual ens sentim identificats pot fer-ne un mal ús, per això, encara que pensem com ell, hem de ser capaços d'utilitzar la nostra part crítica i raonadora davant la informació que ens arriba i tenir una actitud responsable. Informar hauria de ser una tasca objectiva. L'ideal és que la persona que escriu conegui el tema de què parla. Aquest és el gran problema pel qual és tan perillós que els mitjans de comunicació deixin de ser objectius, perquè la població és cada cop més influenciable i fàcil de convèncer per culpa del que hem dit abans: que hem perdut el nostre esperit crític. Des de ja! ens ofereix l'oportunitat d'expressar el nostre punt de vista sobre el tema que us presentem. Així podem oferir una perspectiva concreta: la de les persones que vivim al barri.

QUIN SENTIT TÉ PER A NOSALTRES PARTICIPAR EN AQUEST SUPLEMENT?

És molt important participar en aquest projecte perquè ens permet posar en pràctica el que estem aprenent a la matèria de català sobre els gèneres periodístics. Així mateix, podem aprofitar l'abast que té la revista que edita el Laboratori editorial Des dels Blocs per conscienciar la gent i que es puguin donar solucions grupals i majoritàries. Per a nosaltres, és un projecte nou que ens pot ajudar a fer més vincle amb el barri i conèixer les iniciatives que s'hi porten a terme.

QUÈ EN SABEM DE LA RELACIÓ QUE TÉ L'EMERGÈNCIA CLIMÀTICA AMB ELS TEMES QUE ENS INTERESSEN I PREOCUPEN?

És un estat d'excepció que ha declarat la Generalitat per fer front a la situació que vivim, tot establint mesures de prevenció al canvi climàtic. El planeta està patint una degradació extrema, una destrucció dels seus ecosistemes que poden afectar els éssers vius de la Terra.
L'augment de les temperatures és la causa directa de la degeneració ambiental, comporta desastres naturals, condicions meteorològiques extremes, inseguretat alimentària i hídrica; i disrupció econòmica, així com altres conflictes.

Haniel

Pel que he pogut buscar fins ara, la relació que hi ha entre les cançons i el canvi climàtic és que hi ha cantants que fan servir la música per crear composicions sobre la necessitat de protegir el medi ambient. Al barri, hi podem trobar l'emissora AC Radio, que divulga la música de cantants locals d'actualitat, com Morad, Beny Jr. i altres. Si hagués de buscar més informació, necessitaria parlar amb les persones de l'emissora per si coneixen cançons d'artistes propers que també en parlin.

Dayana

Pel que he pogut buscar fins ara, hi ha poca relació entre l'esport i el canvi climàtic. En general és una activitat bona per a la gent i pel planeta, i al nostre barri és el dia a dia: hi ha lligues de futbol, bàsquet, etc.. Però també pot tenir relació amb el canvi climàtic quan algú va a practicar un esport a algun altre lloc i hi va en cotxe o en transport públic, o per la confecció d'equipatges que utilitzen els equips.

Yeira

Pel que he pogut buscar fins ara, la relació que hi ha entre l'art i el canvi climàtic és que hi ha moltes accions artístiques que poden ajudar a fer que la gent s'adoni del que causa el canvi climàtic. A més, l'art és popular i crec que arribaria a molta gent. A la nostra ciutat, podem trobar diversos espais on s'exposa art, però no he trobat si hi ha moltes exposicions sobre canvi climàtic, i estaria bé que hi hagués diferents tipus d'expressions artístiques hi tinguessin a veure. Si hagués de seguir buscant informació, voldria saber la quantitat d'exposicions artístiques que hi ha hagut sobre la qüestió, si es tenen en compte i cada quant temps en surten de noves. També voldria saber si els artistes que n'han parlat han arribat a molta gent.

Juan

Pel que he pogut buscar fins ara, la relació que hi ha entre arquitectura i el canvi climàtic és que els materials utilitzats en arquitectura poden ser contaminants i consumeixen una part substancial d'energia i recursos. Si s'hi uneix el consum d'energia domèstic i el transport, lligats al fet edificatori, el panorama que ens queda apunta cap al fet que les accions més efectives per reduir les emissions de CO2 a l'atmosfera poden tenir a veure amb bones pràctiques en el sector de l'edificació.

Al barri, hi podem trobar molts blocs de pisos agrupats, que no permeten que hi hagi espais verds. És a dir, la majoria de l'espai està més ocupat per edificis (arquitectura) que per arbres, gespa, etc. També trobem que allà on abans hi havia gespa, ara hi ha més residus del material que s'utilitza per a la construcció. Si hagués de buscar més informació demanaria ajuda a alguna persona arquitecta i li mostraria fotos de l'arquitectura del barri. Potser sabria com afecta al medi ambient.

Soraya

Pel que he pogut buscar fins ara, la relació que hi ha entre els cotxes i el canvi climàtic és que contaminen l'aire amb diferents gasos i partícules com òxids nitrosos, monòxid de carboni o diòxid de carboni, tots contaminants per al medi ambient. Això fa que hagi un sobreescalfament a tot el planeta i es contamini l'aire.

Rayan

Encara que deixéssim els cotxes amb gasolina i en poséssim més d'elèctrics seguiríem contaminant perquè seguim contaminat amb el procés de fabricar-los. Al barri, podem trobar-hi molts cotxes perquè és una ciutat que hi ha molts habitants. Si hagués de buscar més informació, m'agradaria saber quants cotxes hi ha? Quant diòxid de carboni emeten els cotxes al barri? Hi ha fabricants de cotxes al barri? Si n'hi ha, quant contaminen?

Maurelis

Pel que he pogut buscar fins ara, la relació que hi ha entre llibres i el canvi climàtic és que els llibres poden servir per conscienciar i oferir informació sobre l'emergència climàtica. Al barri i voltants, podem trobar-hi biblioteques com La Florida, La Bòbila i Tecla Sala; i llibreries com l'Espai Llavors. Si hagués de

buscar més informació, necessitaria anar a aquests llocs i demanar si existeixen lectures que relacionin la temàtica amb el barri.

Ángel

El futbol és un espectacle massiu que pot arribar a deteriorar el medi ambient: els vols, el trasllat d'aficionats, les escombraries generades als estadis o fins i tot la fabricació de calçat i uniformes són factors a tenir en compte. Cada vegada es cancel·len més partits i esdeveniments a causa de les enfurides condicions meteorològiques. Segons la FIFA, la Copa del Món al Brasil del 2014 va generar l'equivalent a tonelades de diòxid de carboni, sense comptar les obres en estadis i infraestructura o els milions de televisors encesos per veure cada partit. Al barri de la Florida, hi ha un total de quatre equips de futbol, però la majoria dels seus jugadors es desplacen en transport públic.

Liam

Crec que la relació principal entre el futbol al barri de La Florida i l'emergència climàtica es troba en els residus que es generen. Al camp del barri, per exemple, hi ha un bar, en el qual es venen coses de plàstic, que ja contaminen molt, i hi ha gent que deixa els plàstics al terra i contamina més. A més, hi ha un camp al costat d'un centre comercial, i la gent hi deixa escombraries i tota mena de coses.

Anshvir

Pel que he pogut buscar fins ara, la relació que hi ha entre futbol i el canvi climàtic és que hi ha molts equips de futbol al barri que han de desplaçar-se per poder arribar a jugar els partits a d'altres llocs en diferents competicions territorials. Si hagués de buscar més informació, necessitaria saber quants clubs i equips de futbol hi ha, quina és la distància que han de recórrer per jugar amb altres equips i hauria de parlar amb els pares o els clubs sobre quins mitjans de transport fan servir per anar als partits. A partir d'aquí podríem fer propostes de millora.

ALGUNS APUNTS

L'emergència climàtica ens preocupa perquè és un problema actual, al qual no se li dona importància. No ens sembla just que pel descuit de molts anys n'hàgim de pagar nosaltres les conseqüències. Tenim la sensació que el món se'n va a la merda. Aquesta situació ens genera incertesa i, fins i tot, en algun cas, ens provoca ansietat. El capitalisme és el causant directe de la irresponsabilitat i la negligència, ja que només es preocupa pels diners, no per les conseqüències que pot produir per a les persones i per a la vida en general a la Terra. Ara nosaltres, les noves generacions, encarregades de cuidar el món, hem de pagar-ne les conseqüències.

Moda i canvi climàtic

Per fer uns texans es fan servir 7.500 litres d'aigua. La moda contamina, però quan anem comprar roba ningú pensa en si estem contaminant o no, i necessitem vestir-nos perquè no anirem despullats. Al mar es llencen tonelades de microfibres, igual que als rius i això està relacionat amb la contaminació que generen els cotxes, ja que per transportar roba necessitem transport de mercaderia. Tot això és el que coneixem com a petjada de carboni.

Però si parlem de moda, quines són les marques que més contaminen? Per dir-ne només algunes, podem citar Zara, Primark, Mango, Shein, H&M, Topshop, Boohoo... Però també hi ha altres marques que intenten contaminar menys o tenen mètodes de reutilització, com Cariuma, per exemple.

Per fer uns texans es fan servir 7.500 litres d'aigua

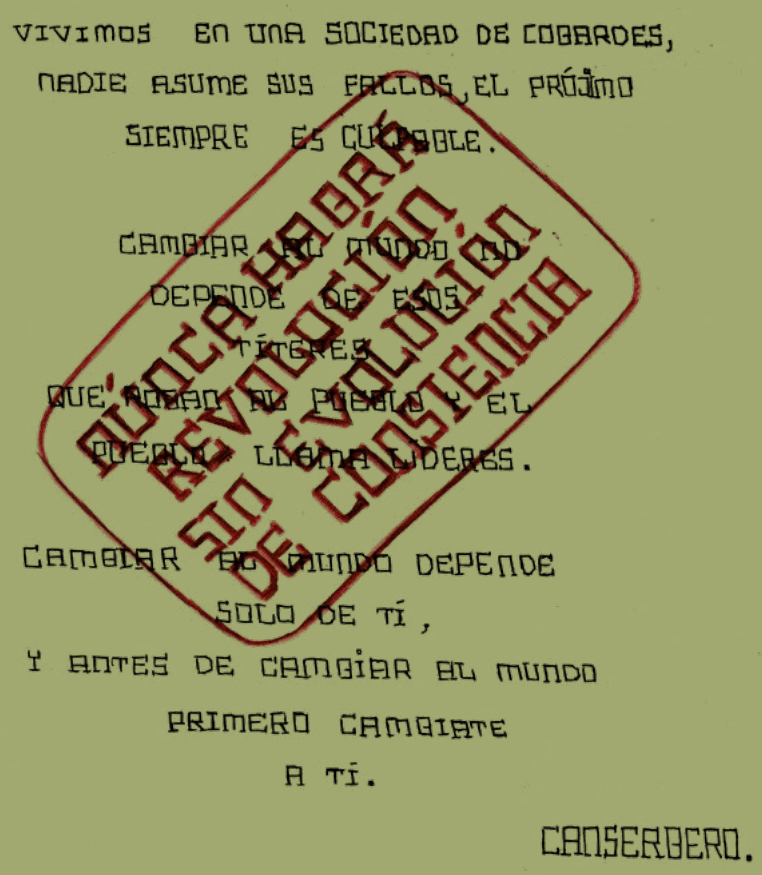

Cançons i canvi climàtic

«Cuando el clima pierde el control y se le quema la piel al sol», és part de la lletra d'una cançó de Residente, que parla sobre el canvi climàtic; així com Chilidish Gambino en parla a *Feels Like Summer* o Miley Cyrus a *Wake Up America*.

Pot ser que la majoria de la gent no faci cas a la lletra o el significat d'aquests tipus de cançons, però és possible que quan la gent les escolti bé s'adoni de la raó que tenen. Aquestes cançons volen incentivar i motivar canvis a nivell global, però hi ha gent que simplement en passa.

De fet, no només les lletres de les cançons poden tenir relació amb el canvi climàtic. La música pot impactar de moltes altres maneres. Espectacles de grans artistes com Bad Bunny, Beyoncé, Adele... tenen moltes pirotècnies, molt de foc, moltes llums i molta despesa d'energia. A més, quan fan una gira mundial, han d'anar en cotxes, avions, etc., i així gasten molt combustible i molta energia, amb un impacte ambiental considerable.

Al Pride LGTBIQ+ de 2022, durant tots els concerts, van llençar una mena de paper de colors que se n'anaven volant amb el vent ves a saber on. I després hi ha els residus individuals. En molts concerts, la gent, tot el que ha consumit ho llença al terra (burilles, gots, ampolles...) i, si se'n van de *botellón*, encara més.

Art i canvi climàtic

Una relació que connecta l'art i el canvi climàtic podria ser la intenció de conscienciar a través de l'art. A tot el mon hi ha escultures, quadres, cançons, etc. que aborden aquesta qüestió. Personalment, creiem que es una bona forma de fer entendre i d'informar les persones sobre el canvi climàtic. Cadascú representa l'art com creu. L'art no solament són quadres i pintures, sinó que la gent expressa sentiments, emocions, situacions...

I ara parlem d'una altra relació completament diferent. Aquest any hem vist que hi havia activistes que creuen que és necessari destruir l'art per cridar l'atenció i suposadament fernos entendre el pes del canvi climàtic.

Podem veure en diferents llocs del món com alguns activistes climàtics actuen coordinadament, per cridar l'atenció de l'opinió pública, sobre la urgència d'actuar per protegir el planeta. Personalment no ens sembla una manera bona de fer que la gent s'adoni de la urgència del canvi climàtic.

No funcionarà. La gent no es fixa en el missatge que donen, es fixa en el que diuen les xarxes socials sobre això. Es fixen en com de polèmic és que la gent llenci pastissos o salses de tomàquet a una obra d'art. En això es fixa la gent.

Després d'explicar-vos algunes de les relacions que connecten el canvi climàtic i l'art, anem-nos al nostre barri, la Florida. A la Florida no hi ha cap mural que parli directament sobre el canvi climàtic, però sí d'altres que parlen sobre la llibertat, la força, l'alegria, l'equitat i la cohesió social.

Alguns activistes climàtics actuen coordinadament, per cridar l'atenció de l'opinió pública

DEBAT: ELS JOVES DE LA FLORIDA HAURÍEM D'IMPLICAR-NOS EN LA LLUITA CONTRA EL CANVI CLIMÀTIC?

Avui en dia els mitjans de comunicació són imprescindibles per a la societat. Per saber què passa a la gent propera i al barri. Per una banda, poden ser unes bones eines per coordinar-se amb el veïnat i també per permetre, a la gent de fora, conèixer el nostre barri i, fins i tot, ser-ne protagonistes. Però, per altra banda, poden confondre o influenciar de manera negativa i premeditada la gent. Per exemple, un polític amb el qual ens sentim identificats pot fer-ne un mal ús, per això, encara que pensem com ell, hem de ser capaços d'utilitzar la nostra part crítica i raonadora davant la informació que ens arriba i tenir una actitud responsable. Informar hauria de ser una tasca objectiva. L'ideal és que la persona que escriu conegui el tema de què parla. Aquest és el gran problema pel qual és tan perillós que els mitjans de comunicació deixin de ser objectius, perquè la població és cada cop més influenciable i fàcil de convèncer per culpa del que hem dit abans: que hem perdut el nostre esperit crític. Des de ja! ens ofereix l'oportunitat d'expressar el nostre punt de vista sobre el tema que us presentem. Així podem oferir una perspectiva concreta: la de les persones que vivim al barri.

Liam

Què tenen a veure els joves amb el canvi climàtic i per què estic a favor de lluitar contra l'emergència climàtica? Començaré dient que, si no canviem això el més ràpid possible, el món s'acaba abans de 2070. N'estic seguríssim.

De fet, l'informe de 2022 del Grup Intergovernamental d'Experts sobre el Canvi Climàtic (IPCC) assegura que el planeta serà inhabitable si els humans seguim sent irresponsables i no fem res per arreglar aquesta catàstrofe ecològica. I imagino que ningú vol quedar-se sense aigua i menjar, i això és el que passaria si l'escalfament global i el canvi climàtic seguissin anant a pitjor. Tal com diu el Programa de les Nacions Unides per al Desenvolupament (PNUD), si no es fa res, més de 600 milions de persones podrien passar gana el 2080 a causa del canvi climàtic.

No volem que el nostres fills, nets i familia en general visquin en un món de merda, ple de contaminació i cada vegada pitjor

v que el nostres fills, nets i familia en general visquin en un món de merda, ple de contaminació i cada vegada pitjor. La fi del món treu el nas per la finestra, a l'altra banda de la cantonada, i suposo que no volem això per als nostres fills, oi?

Si mirem el barri, crec que no és exagerar dir que la gran majoria no fem res per solucionar-ho i les administracions tampoc no fan res per solucionar-ho. Cada vegada hi ha menys zones verdes i més zona de ciutat. Així que, en conclusió, crec que si no ho fem nosaltres ningú no s'implicarà en la lluita contra el canvi climàtic.

Finalment, vull afegir una altra cosa, i és que avui a tots els que us la sua tot això, després sereu un dels milions de culpables que la vostra futura família no visqui com es mereix. Però res: aquí és veritat que cap persona és santa. Tots, d'una manera o altra, hem contribuït a fer augmentar l'emergència climàtica i l'escalfament global, tot i que encara som a temps de fer alguna cosa. I ens hi podem posar tots els que hem fet errors al llarg del nostre trajecte, perquè segur que volem viure més tranquils i amb més pau i armonia, i ja són molts els infants que estan a l'hospital per culpa de la contaminació. Hem de donar-li una altra oportunitat a la nostra mare Terra de seguir vivint. El moment, senyors i senyores, és ara..

Parnit

Necessitem més natura? Sí o no? La meva resposta és sí. Aquí, a L'Hospitalet, gairebé no hi ha natura i això ara a la gent no li importa. Hi ha gent que prefereix fer més blocs que fer créixer els espais de natura. I això té les seves parts bones i les seves partes dolentes. La

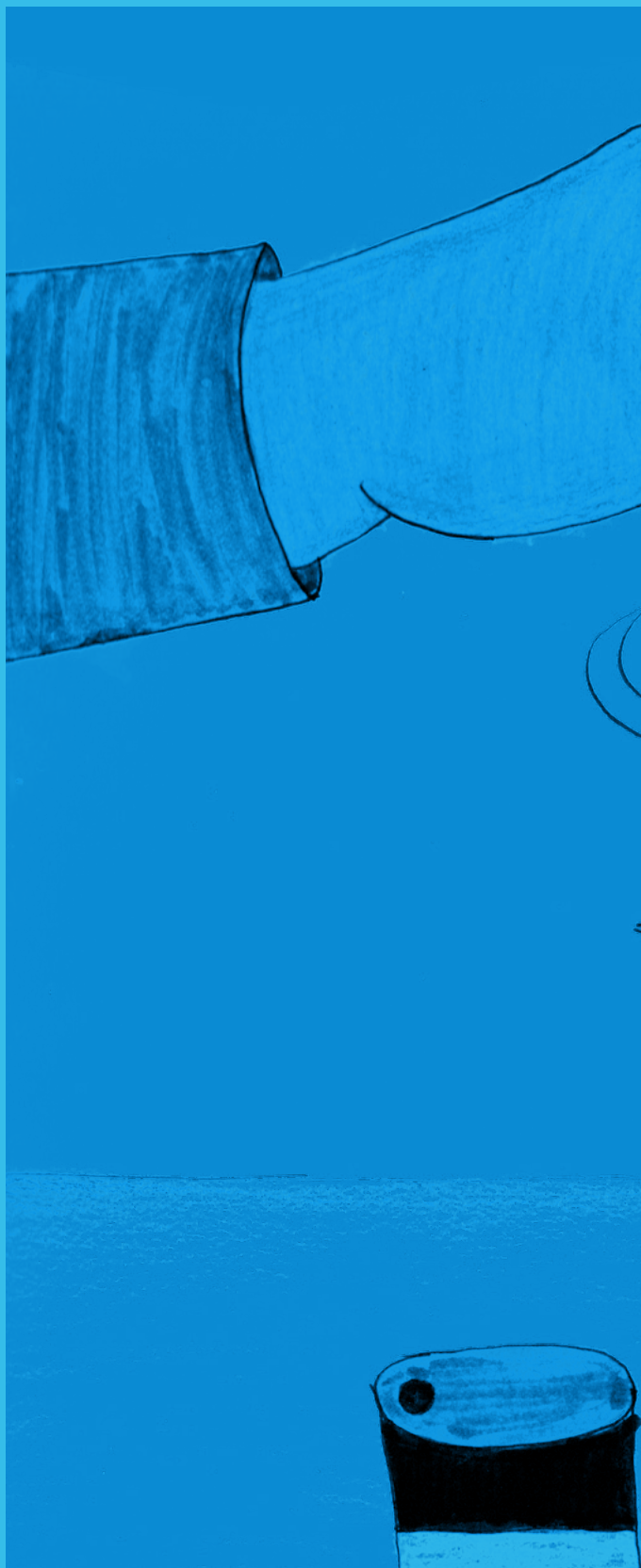

part bona és que que aquí els blocs són més barats i això ho fa més fàcil per la gent que no pot pagar més. Ara bé, la part dolenta és que, per culpa dels blocs, no hi ha naturalesa, ja que estan al mig de la plaça, hi ha brutícia i l'ambient que hi ha no és bo.

Els ciutadans de l'Hospitalet de Llobregat no volen que es facin més blocs, ja que afecta el medi ambient i diuen que no hi ha prou espai i si es posen més blocs es roba espai a la natura

Els ciutadans de l'Hospitalet de Llobregat no volen que es facin més blocs, ja que afecta el medi ambient i diuen que no hi ha prou espai i si es posen més blocs es roba espai a la natura

Però hi ha gent que s'hi ha pensat i ho vol canviar. Els ciutadans de l'Hospitalet de Llobregat no volen que es facin més blocs, ja que afecta el medi ambient i diuen que no hi ha prou espai i si es posen més blocs es roba espai a la natura. Imagina't-ho: si ara que som joves hi ha molta contaminació, poca natura i poc aire net, com serà en el futur? Imagina't com serà quan tinguem fills. No hi haurà aire net i patiran ells i nosaltres. Hi ha notícies que alerten que cada vegada hi ha més infants a la UCI per culpa de la contaminació.

Així ho demostrava un estudi de l'Hospital Sant Joan de Déu que durant nou anys ha estudiat els 150 ingressos a l'UCI de nadons per virus respiratoris comuns. Si això està passant ja el 2023, amb infants que no en tenen cap culpa, què passarà el 2045? Si volem que ningú més pateixi per culpa de la contaminació i el canvi climàtic, hem d'actuar ja.

Però la pregunta que em faig és: Hem d'implicar-nos en la lluita climàtica al barri?. Sí, si nosaltres no fem res, qui ho farà? Hem d'actuar abans que sigui massa tard per canviar els problemes i evitar la construcció de més blocs. Hi ha altres joves que s'estan mobilitzant. Hi ha universitaris, per exemple, que s'han quedat a dormir a la Universitat de Barcelona per exigir canvis i han aconseguit coses. Hem de pressionar l'ajuntament perquè posi més arbres, més parcs, més verd a l'Hospitalet.

Dayana

NPenso que cal abordar el canvi climàtic i donar-hi una solució immediata, ja que, simplement, si no ho fem, ens morirem. El canvi climàtic és un fet i si no s'apliquen immediatament mesures per aturar l'escalfament global, la mortalitat deguda a les altes temperatures augmentarà a Europa en les properes dècades.

De fet, un 7% de les morts entre el 1998 i el 2012 en 16 països europeus es poden atribuir a les temperatures extremes, com confirma un estudi de l'Institut de Salut Global de Barcelona (ISGlobal) publicat a 'The Lancet Planetary Health'. I segons el mateix estudi, a Catalunya podrien incrementar un 5,94% aquestes morts els propers anys.

Però es que el canvi climàtic no només afecta les persones, sinó també moltes altres espècies. El canvi climàtic està afectant dràsticament el planeta i, si les temperatures segueixen augmentant, moltes espècies d'animals i plantes desapareixeran. Hi ha diverses evidències que expliquen que tan sols l'augment mitjà d'1,5°C ja podria posar en risc l'extinció del 20-30% de les espècies i, si el planeta s'escalfés més de 2°C, la majoria dels ecosistemes tindrien problemes.

Davant de tot això potser cal preguntar-nos si podem fer alguna cosa per implicar-nos en la lluita contra el canvi climàtic. Molts altres joves ja han començat a organitzar-se. Un exemple molt clar és el de Greta Thunberg, que va iniciar una vaga escolar pel clima, cansada de veure la falta de voluntat política: durant les tres setmanes prèvies a les eleccions sueques, va decidir asseure's cada divendres davant del Parlament suec per exigir una acció urgent sobre la crisi climàtica. Allà va néixer Fridays For Future.

Pot semblar una lluita perduda, però no ho és. El moviment #Fridays4Future va estendre's a molts llocs, com a la Universitat de Girona, on van prendre consciència del repte climàtic que té actualment la humanitat i van portar a terme iniciatives per pressionar els poders públics espanyols i catalans per la seva inactivitat.

I sí, és cert que juntament amb tota aquesta onada de mobilització juvenil ha aparegut el fenomen de l'ecoansietat, però el problema és que el treball que haurien de fer el governs, l'estem fent els joves.

Així que, en definitiva, la lluita contra el canvi climàtic ha de ser una lluita conjunta, i si no comencem a prendre consciència ara, potser després serà massa tard.

Juan

Mobilitzar-se avui en dia no és tan complicat. Per això els joves ens hem de mobilitzar. Hem de fer-ho perquè no és difícil i hi ha moltes maneres de fer-ho: com, per exemple, estalviar energia, utilitzar transport públic, estalviar aigua i diverses coses més. Així que cadascú pot contribuir amb la mínima cosa que faci.

És cert que no podem estar tot el dia pensant

en mobilitzar-nos i en el canvi climàtic, però per això mateix mentre pensis què pots fer per contribuir al canvi, ja estarà bé i ja compta com mobilitzar-se. Si fas això, de fet, és fàcil que et sentis millor amb tu mateix, perquè has contribuït mínimament amb el medi ambient i podràs gaudir de la naturalesa sabent que estàs fent-ho el millor possible.

> Volem més zones verdes que continguin naturalesa i això sí que ens cal demanar-ho, perquè com més gent es mobilitzi, més possibilitats tindrem d'aconseguir-les

Per altra banda, v verdes que continguin naturalesa i això sí que ens cal demanar-ho, perquè com més gent es mobilitzi, més possibilitats tindrem d'aconseguir-les. La falta de zones verdes és una de les coses que actualment més importen als joves, que es mobilitzen en manifestacions, vagues i altres iniciatives per exigir als governs que hvan d'implicar-se en la lluita contra el canvi climàtic.

En conclusió, hem de mobilitzar-nos perquè hi ha moltes maneres de fer-ho, és fàcil, et sentiràs bé amb tu mateix perquè estàs fent el que està a les teves mans i, si cada vegada som més, aconseguirem que augmentin les zones verdes.

Naibelis

> Si ens mobilitzéssim, hi hauria més zones verdes al barri i això és una cosa bona ja que gairebé no en queden. Les han tret sense pensar en els problema que comporta fer-ho, però crec que per ells això no és el més important. Si ho fos, no només pensarien a fer edificis.

Aturar el canvi climàtic és cosa de tots i per això els joves no n'hauriem d'estar al marge. De fet, tant els adults com els joves hauríem de mobilitzar-nos perquè hi ha moltes coses que podríem fer tots junts.

No hi ha excusa perquè, a més, hi ha moltes maneres de fer-ho, com desplaçar-se en transport públic o a peu, estalviar energia a casa, consumir menys, reutilitzar la roba, les bosses, etc. I no és una cosa que porti molt de temps. O sigui que la gent que no ho fa és perquè no vol.

Mobilitzar-nos és important per lluitar contra el canvi climàtic. Si ho fem, hi hauria més zones verdes al barri i això és una cosa bona ja que gairebé no en queden, perquè l'Ajuntament les ha tret sense pensar en els problema que comporta fer-ho, però crec que per ells això no és el més important. Si ho fos, no només pensarien a fer edificis.

Els joves veuen la falta de voluntat de la societat i per això es manifesten. Però els que contribuïm a aquesta lluita ens sentim bé, ja que ho fem per aconseguir que passin coses bones i intentem que el mon millori cada dia més.

Mohanad

Sí, el planeta s'està morint per com l'estem tractant, s'està morint lentament a causa de la nostra contaminació i no podrem viure aquí durant molt més temps. En alguns països, per exemple, en els quals la gent vivia al costat d'un riu, la vida ha deixat de ser viable per culpa de l'escalfament global.

Al meu entendre, si no canvies tu, no ho farà ningú. Per això crec que el primer pas seria deixar de fer mal al planeta del que tots gaudim. Hauríem de ser solidaris amb les persones que tenen problemes per aconseguir menjar. Perquè tothom necessita aigua, fins i tot per fer una mica de pa. I hi ha zones del món on ja no hi ha aigua.

Per viure en pau caldria començar a evitar gastar milions d'euros i que tothom tingués accés a aliments i aigua. Tots els que habitem el planeta necessitem ajuda. Però tenint en compte que s'ha desfet una quantitat important de gel dels pols i que el clima ha canviat significativament, crec que és massa tard per fer cap canvi.

Segons les Nacions Unides, les sequeres greus, l'escassetat d'aigua, els incendis forestals destructius, l'augment del nivell del

500€
500
500
500
500
500
500

mar, les inundacions, el desglaç dels casquets polars, les tempestes catastròfiques i la disminució de la biodiversitat són només alguns dels efectes del canvi climàtic que s'estan produint actualment.

La manca d'aigua té un impacte en la indústria, l'agricultura i la ramaderia, la qual cosa provoca escassetat d'aliments i extinció d'espècies animals i vegetals. Tots som conscients que, quan falta aigua, les plantes i els animals no sobreviuen. De fet, fins i tot l'IPCC calcula que només ens queden tres anys per actuar contra el canvi climàtic i protegir el futur de la humanitat. Després d'això, haurem d'assumir efectes catastròfics i irreversibles que ens conduiran a un món diferent d'aquest.

Entre els efectes que ja s'han observat a Espanya, com a conseqüència del canvi climàtic, hi ha temperatures extremes, augment del nivell del mar, augment de les sequeres, desertificació, onades de calor o hiverns més durs. Si els joves del barri podem fer res per canviar-ho, més val que deixem de preocupar-nos.

Yeira

Som joves. Per què hauríem d'implicar nos en la lluita contra el canvi climàtic? El canvi climàtic existeix des del segle XIX. Per què han d'esperar que ho resolem nosaltres si no existiem quan tot això va començar? L'evidència ens diu que el canvi climàtic no ha deixat d'empitjorar des del 2020, com confirma l'informe *Estat del clima global 2020* de l'Organització Meteorològica Mundial (OMM).

Evidentment volem un futur millor, però els joves no som els únics que habitem el planeta.

No podem carregar sols amb aquest pes. Tots hauríem de posar-hi el nostre gra de sorra

Però no només és que sigui massa tard, sinó que si canviar el pensament d'una persona ja és difícil, imagina't canviar el pensament de milions de persones. Evidentment volem un futur millor, però els joves no som els únics que habitem el planeta. La majoria dels joves ha començat a patir ecoansietat, i és que no podem carregar sols amb aquest pes. Tots hauríem de posar-hi el nostre gra de sorra.

Maurelis

El futur és dels joves. Per això crec que hauríem de mobilitzar-nos i fer que els adults s'adonin que cal lluitar contra el canvi climàtic. Cal pensar en el futur dels infants. No volem que acabin havent d'utilitzar mascareta d'oxigen per sobreviure o, encara pitjor, matar per obtenir i portar menjar a taula. Cal pensar en el futur i és que la contaminació no afecta només la salut dels nostres infants, sinó també a nosaltres mateixos i els nostres oceans.

El futur és dels joves. Hauríem de mobilitzar-nos i fer que els adults s'adonin que cal lluitar contra el canvi climàtic

Això sense comptar amb la nostra terra, la manca d'aigua potable, grans canvis en les condicions per a la producció d'aliments i un augment en els índexs de mortalitat deguts a inundacions, tempestes, sequeres i onades de calor.

ENCARA SOM A TEMPS DE SALVAR-NOS

Trobada amb joves activistes de Llatinoamèrica

El canvi climàtic afecta tothom i cada vegada més, però encara som a temps de salvar-nos. Així ho van defensar quatre joves activistes climàtiques de Llatinoamèrica a Casa Amèrica el 4 de novembre de 2022.
Aquestes joves activistes són Nicki Becker, argentina i una de les fundadores de Jóvenes por el Clima; Sara Cognuck, de Costa Rica i consultora en la gestió de recursos naturals per Unicef; Helena Gualinga, equatoriana i expresidenta de l'associació de dones quítxua; i Julieta Martínez, xilena i fundadora de Tremendas. A més, Francisco Vera, fundador de Guardianes por la vida i activista de 13 anys, va ser el moderador i l'alumnat de primer de batxillerat de l'institut Eduard Fontserè vam ser els responsables de preparar les preguntes que dinamitzaven l'acte.

Salvar-nos passa per ser conscients que encara hi ha moltes coses per fer. Becker, de fet, explicava que pensar que és massa tard per aturar el canvi climàtic és també un tipus de negacionisme, i assegurava que tothom té marge per actuar, fins i tot els estudiants, com demostra des de la seva organització.

Fins fa poc, per exemple, no s'incloïa als joves en espais de decisió. Però tot va canviar el 2019, quan Greta Thunberg va començar la vaga escolar pel clima. Va ser llavors, a partir de convidar-la a fer un discurs que es va fer viral a una Conferència de les Nacions Unides sobre el Canvi Climàtic, conegudes com a COP, que no van poder deixar de comptar-hi.

Les quatre activistes de la jornada passaven per Barcelona just abans d'assistir a una d'aquestes COP a Egipte, en la qual s'havia de negociar, entre altres qüestions, la distribució del finançament de la lluita climàtica. I és que com va dir Julieta Martínez a la jornada, cal que hi hagi justícia social per combatre la injustícia climàtica i Becker ho corroborava: «La crisi climàtica no és un problema menor, de persones que ja tenen satisfetes les seves necessitats materials, sinó que afecta els drets bàsics avui, i afecta les persones més pobres».

I és com podem esperar que tothom contribueixi a la lluita contra el canvi climàtic, si hi ha qui ni tan sols pot lluitar per sí mateix? La pobresa segueix sent un problema i als barris més populars és on sempre hi ha la manca més gran de diners. Molts professionals ofereixen a gent com nosaltres intentar fer petites coses per anar reduint la quantitat de contaminació que causem individualment, però això no sempre és possible. No perquè no vulguem, sinó per falta de recursos o per desigualtats de gènere. Martínez va posar l'exemple d'una dona que torna a la nit cap a la seva casa i que ho fa a peu o en autobús per exemple. Si els carrers no estan prou ben il·luminats, qualsevol d'aquestes dues opcions és menys segura que anar en cotxe particular, perquè la violència masclista és un fet.

Són moltes les desigualtats de partida. Històricament, per exemple, tots els països que han explotat el sud, que és el lloc on més recursos hi ha, han sigut els del nord, i encara que hi ha hagut acords com el de París el 2015, no s'han aplicat com haurien d'haver-ho fet. És a dir que els països que més contaminació causen, com poden ser l'Índia o la Xina, ho fan a través de les seves indústries per donar servei al mercat dels països occidentals. O en el cas de països dels quals s'extreu combustibles fòssils o que disposen d'hectàrees de bosc a l'Amazones, no tenen prou recursos però perquè altres països els els han robat, i després són aquests els que reporten a l'ONU que cada vegada disminueixen més la quantitat de gasos d'hivernacle que usen, però això perpetira que els països pobres siguin pobres i els més vulnerables als afectes del canvi climàtic. Això també passa a les ciutats i barris.

Però en la lluita contra el canvi climàtic, la pobresa no és l'únic problema. Com comenta Sara Cognuck, hi ha altres barreres, tot i que sovint hi estan vinculades, com poden ser l'anglès i la tecnologia. La majoria de recerca sobre el canvi climàtic és en anglès i en llenguatge científic, la qual cosa complica l'accés a aquesta informació per part de les comunitats més afectades. I això és part de la feina de les activistes, apropar aquesta informació a tothom. Joves amb formació podem fer aquesta feina, si ens ho proposem.

Per això Cognuck recalca que hem d'intentar ser positius i pensar en el que sí que podem canviar. És com la frase que diuen a la gent que fa *snowboard*: Miira a la neu i no als arbres, perquè si només penses en els arbres no veuràs res més, però si busques la neu, trobaràs el camí. De la mateixa manera, hem de pensar en el que és possible i concentrar-nos-hi. Si només pensem que ja no hi ha possibilitat de fer res per salvar-nos i que no té sentit fer res, perdrem tot el progrés pel qual hem estat lluitant tots aquests anys.

«La crisi climàtica no és un problema menor, de persones que ja tenen satisfetes les seves necessitats materials, sinó que afecta els drets bàsics avui, i afecta les persones més pobres»

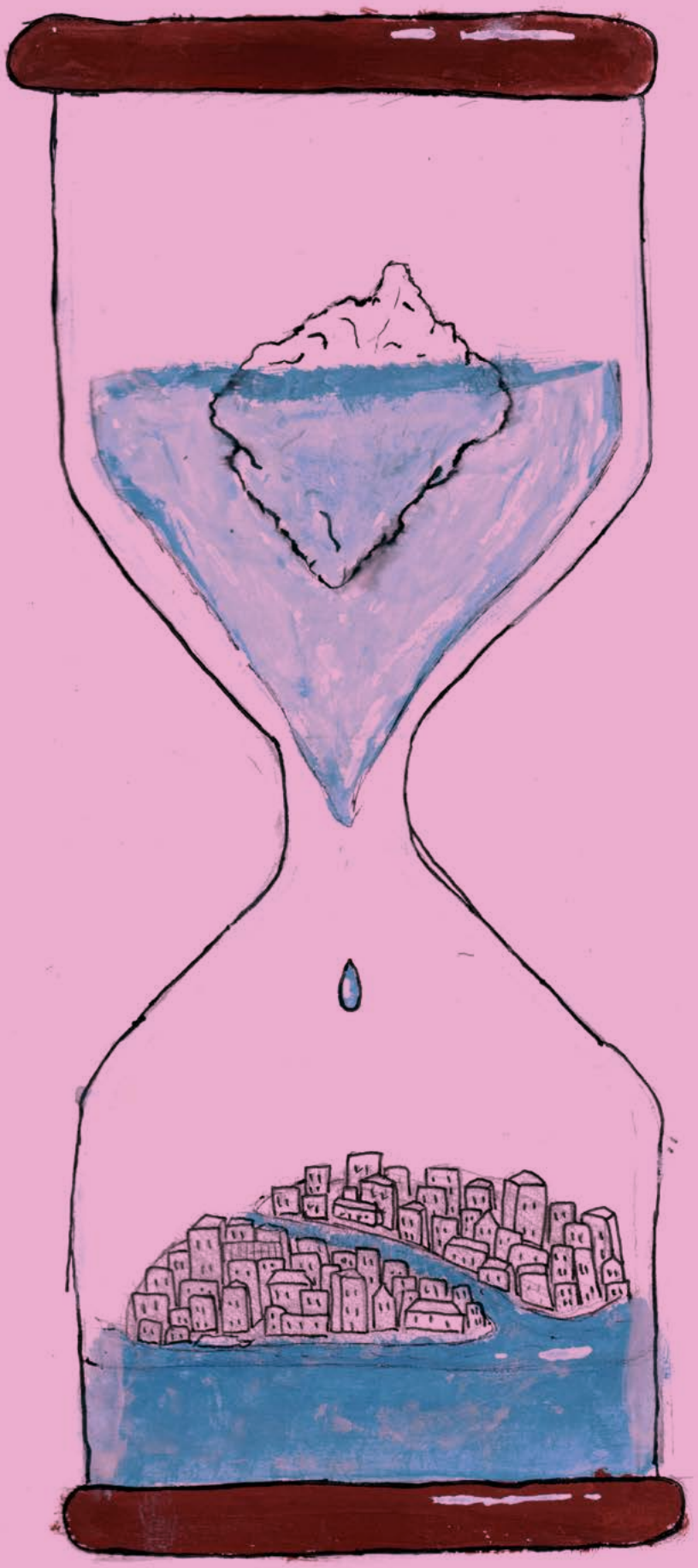

Laboratori editorial

Veniu a editar la vostra publicació: la revista del barri, un fanzine, un llibret de poemes, un cartell...

Tots els dilluns de 17.30 a 19.30 h
Centre Municipal Ana Díaz Rico
Activitat gratuïta